

**Aneks nr 1**  
**do Program Rewitalizacji**  
**Gminy Ruda Maleniecka**  
na lata 2016-2023

Kwiecień 2021

„Program Rewitalizacji Gminy Ruda Maleniecka na lata 2016-2023” został przyjęty uchwałą nr XXII/143/2016 Rady Gminy Ruda Maleniecka z dnia 25 listopada 2016 r. w sprawie przyjęcia Programu Rewitalizacji Gminy Ruda Maleniecka na lata 2016-2023. Następnie dokument był dwa razy aktualizowany:

- Uchwałą Nr XXV/162/2017 Rady Gminy Ruda Maleniecka z dnia 30 marca 2017 r. przedmiocie aktualizacji Programu Rewitalizacji Gminy Ruda Maleniecka na lata 2016-2023 przyjętego Uchwałą Nr XXII/143/2016 Rady Gminy Ruda Maleniecka z dnia 25 listopada 2016 r. w sprawie przyjęcia Programu Rewitalizacji Gminy Ruda Maleniecka na lata 2016-2023.
- Uchwałą Nr VI/42/2019 Rady Gminy Ruda Maleniecka z dnia 26 kwietnia 2019 r. w sprawie przyjęcia aktualizacji „Programu Rewitalizacji Gminy Ruda Maleniecka na lata 2016-2023”.

Program Rewitalizacji Gminy Ruda Maleniecka na lata 2016-2023 to wieloletni program działań w sferze społecznej oraz gospodarczej i/lub przestrzenno-funkcjonalnej i/lub technicznej i/lub środowiskowej, zmierzający do wyprowadzenia obszarów rewitalizacji ze stanu kryzysowego oraz stworzenia warunków do ich zrównoważonego rozwoju. Dokument ten przedstawia szczegółową analizę gminy i wyznacza obszary zdegradowane oraz obszar rewitalizacji znajdujące się w stanie kryzysowym z powodu koncentracji negatywnych zjawisk społecznych, w szczególności bezrobocia, ubóstwa, przestępczości, niskiego poziomu edukacji lub kapitału społecznego, a także niewystarczającego poziomu uczestnictwa w życiu publicznym i kulturalnym. Na terenie rewitalizacji poza negatywnymi zjawiskami społecznymi występują również negatywne zjawiska w sferach gospodarczej, środowiskowej, przestrzenno- funkcjonalnej, technicznej.

Opracowanie aneksu nr 1 do Programu Rewitalizacji Gminy Ruda Maleniecka na lata 2016-2023 wynika z analizy dotychczasowych działań zrealizowanych na obszarze rewitalizacji ich podsumowania oraz pojawienia się nowych inwestycji mających duże znaczenie dla rozwoju podobszarów rewitalizacji i całej gminy. Jednocześnie istnieje potrzeba wprowadzenia nowych podobszarów rewitalizacji.

Aneks wprowadza następujące zmiany:

- Wprowadza się rozdział 2.1 Wyznaczenie obszaru zdegradowanego jednocześnie ustala się nowy obszar zdegradowany i wprowadza się 2 nowe podobszary rewitalizacji - fragmenty sołectw: Wyszyna Fałkowska oraz Koliszowy
- Do rozdziału 3. Zasięg przestrzenny obszaru/podobszarów rewitalizacyjnych wprowadza się dwa nowe podobszary rewitalizacji fragmenty sołectw: Wyszyna Fałkowska oraz Koliszowy
- Do rozdziału 4. Pogłębiona diagnoza podobszarów rewitalizacji wraz z opisem skali i charakteru potrzeb rewitalizacyjnych wprowadza się opis dla nowych podobszarów rewitalizacji
- W rozdziale 5 Wizja obszaru po przeprowadzeniu rewitalizacji (planowany efekt rewitalizacji) uzupełniono o wizję dla podobszarów nr 4, 5.
- W rozdziale 7 Lista planowanych, podstawowych projektów i przedsięwzięć rewitalizacyjnych dodaje się nowe zadania dla podobszaru rewitalizacji nr 4 i 5.

## 2.1 Wyznaczenie obszaru zdegradowanego

Dla potrzeb wyznaczenia obszaru zdegradowanego określono listę wskaźników społecznych, gospodarczych, środowiskowych, przestrzenno – funkcjonalnych oraz technicznych. Dla przestrzennego zobrazowania wyników analizy gminę podzielono zgodnie ze strukturą jednostek pomocniczych – na sołectwa. Dla wydzielonych obszarów pozyskano materiał statystyczny dostępny w zasobach Urzędu Gminy w Rudzie Malenieckiej, jak i specjalnie w tym celu wygenerowany przez instytucje zewnętrzne, m.in. Powiatowy Urząd Pracy w Końskich, Gminny Ośrodek Pomocy Społecznej w Rudzie Malenieckiej. Materiały uzyskano również z ogólnodostępnych baz m.in. danych Urzędu Statystycznego w Kielcach dane z Banku Danych Lokalnych. Następnie materiały te zostały wnikliwie przeanalizowane i na ich podstawie wytypowano obszary gminy znajdujące się w stanie kryzysu tzn. na obszarach tych występują następujące negatywne zjawiska:

- społeczne (w szczególności wzięto pod uwagę dane z GOPS w Imielnie dotyczące liczby osób/rodzin otrzymujących wsparcie zarówno rzeczowe, jak i finansowe. Analizowano dane dotyczące liczby osób/rodzin pobierających zasiłki z powodu bezrobocia, ubóstwa itp. Wnikliwej analizie poddano również dane z PUP dotyczące bezrobocia. Analizując sferę społeczną wzięto dodatkowo pod uwagę sytuację demograficzną w poszczególnych sołectwach),
- gospodarcze (w szczególności w zakresie niskiego stopnia przedsiębiorczości, słabej kondycji lokalnych przedsiębiorstw),
- środowiskowe (w szczególności w zakresie przekroczenia standardów jakości środowiska, obecności odpadów stwarzających zagrożenie dla życia, zdrowia, ludzi bądź stanu środowiska),
- przestrzenno-funkcjonalne (w szczególności w zakresie niewystarczającego wyposażenia w infrastrukturę techniczną i społeczną, braku dostępu do podstawowych usług lub ich niskiej jakości, niedostosowania rozwiązań urbanistycznych do zmieniających się funkcji obszaru, niskiego poziomu obsługi komunikacyjnej, deficytu lub niskiej jakości terenów publicznych),
- technicznej (w szczególności w zakresie degradacji stanu technicznego obiektów budowlanych, w tym o przeznaczeniu mieszkaniowym, oraz braku funkcjonowania rozwiązań technicznych umożliwiających efektywne korzystanie z obiektów budowlanych, w szczególności w zakresie energooszczędności i ochrony środowiska).

Zgodnie z rozdziałem 3 punkt 3 Wytycznych w zakresie rewitalizacji w programach operacyjnych na lata 2014-2020 obszar zdegradowany – to obszar, na którym zidentyfikowano stan kryzysowy. Dotyczy to najczęściej obszarów miejskich, ale także wiejskich. Obszar zdegradowany może być podzielony na podobszary, w tym podobszary nieposiadające ze sobą wspólnych granic pod warunkiem stwierdzenia sytuacji kryzysowej na każdym z podobszarów. Na podstawie diagnozy zawartej w rozdziale 2 niniejszego dokumentu analizując kilkanaście różnych wskaźników wyznaczono obszar zdegradowany. Jako obszar zdegradowany wyznaczono sołectwa gdzie zidentyfikowano negatywne zjawiska społeczne (co najmniej 4) oraz negatywne zjawiska gospodarcze, środowiskowe, funkcjonalno-przestrzenne i techniczne (**łącznie ilość negatywnych zjawisk  $\geq$  9**). Jako jednostki gdzie występują liczne problemy nakładające się zidentyfikowano sołectwa: Dęba, Koliszowy, Lipa, Maleniec, Młotkowice, Ruda Maleniecka, Wyszyna Falkowska, Wyszyna Machorowska.

Obszar zdegradowany obejmuje powierzchnię 64,42 km<sup>2</sup> ha, co stanowi 58,54% powierzchni gminy i jest zamieszkiwany przez 1790 osób, tj. 56,54% ogółu mieszkańców Gminy Ruda Maleniecka. Poniższe tabele przedstawiają podsumowanie analizy wskaźników społecznych, gospodarczych, środowiskowych, funkcjonalno – przestrzennych i technicznych.

Tabela 49 Podsumowanie problemów w sferze społecznej, gospodarczej, przestrzenno-funkcjonalnej, technicznej oraz środowiskowej

Lp.	Sołectwo/Wskaznik	1 Liczba osób korzystających z pomocy GOPS w latach 2014-2015	2 Liczba dzieci i młodzieży korzystających z dożywiania w latach 2014-2015	3 Liczba osób korzystających z zasiłków stałych, okresowych i celowych w latach 2014-2015	4 Liczba osób korzystających z zasiłków z powodu bezrobocia w latach 2014-2015	5 Liczba osób korzystających z zasiłków z powodu niepewności w latach 2014-2015	6 Liczba osób korzystających z zasiłków z powodu długowalnej lub ciężkiej choroby w latach 2014-2015	7 Liczba osób korzystających z zasiłków z powodu choroby w latach 2014-2015	8 Liczba osób korzystających z zasiłków z powodu bezradności w sprawach opiekuńczo-wychowawczych w latach 2014-2015	9 Liczba osób korzystających z zasiłków z powodu alkoholizmu w latach 2014-2015	10 Liczba dokonanych przestępstw i wykroczeń w poszczególnych sołectwach Gminy Ruda Małenińska w latach 2013-2015	11 Liczba sołectw, w których nastąpił spadek liczby mieszkańców lub zwiększenie liczby mieszkańców było mniejsze niż średnia dla sołectwa	12 Liczba sołectw, w których procentowy udział mieszkańców powyżej 61 lat i więcej jest większa niż średnia dla całej gminy	13 Liczba bezrobotnych zarejestrowanych z poszczególnych sołectw w latach 2013-2015	RAZEM
1.	Cieklińsko	0,16	0,00	3,50	2,00	3,00	1,00	0,00	1,00	2,00	3,00	0,33	16,33	2	
2.	Cis	0,26	1,00	2,00	0,50	1,00	1,00	1,00	0,00	0,00	-4,00	0,22	7,67	1	
3.	Dęba	1,34	9,00	13,00	5,50	7,50	2,00	2,00	1,00	5,00	-3,00	0,24	33,00	6	
4.	Dęba Kolonia	0,42	4,50	4,50	2,50	3,00	0,00	1,00	0,00	0,33	-9,00	0,24	6,00	2	
5.	Hucisko	0,42	2,50	5,50	3,50	5,50	2,00	2,00	0,50	0,00	-5,00	0,34	8,67	2	
6.	Koliszewo	1,44	3,50	16,50	9,50	13,50	3,00	3,00	1,00	0,00	-4,00	0,28	22,67	11	
7.	Kolontec	0,92	11,50	11,00	3,50	7,50	4,00	1,00	1,00	3,00	-3,00	0,26	9,67	3	
8.	Lipa	2,28	19,50	12,50	12,00	14,00	0,00	1,50	2,00	1,00	-11,00	0,26	26,00	9	
9.	Machory	0,72	0,00	8,50	5,50	7,00	1,50	0,00	0,50	1,33	-3,00	0,27	8,67	1	
10.	Małeniec	0,50	1,00	12,00	4,00	8,00	4,50	0,00	2,00	0,33	-2,00	0,38	10,33	5	
11.	Młotkowice	2,76	17,50	25,00	15,00	21,00	6,00	3,50	1,00	2,50	-8,00	0,22	39,33	11	
12.	Ruda Małenińska	4,04	19,50	46,00	26,00	32,50	6,00	8,50	4,00	5,00	4,00	0,23	56,33	11	
13.	Szrągoszów	0,16	0,00	4,00	2,00	3,00	1,50	0,00	0,00	0,33	-2,00	0,21	5,67	0	
14.	Szuczyn	1,00	9,00	8,50	4,50	6,50	2,50	0,00	0,00	0,33	1,00	0,27	10,00	1	
15.	Tama	0,16	0,00	4,00	1,00	2,00	1,00	1,00	1,00	0,33	0,00	0,60	0,33	1	
16.	Wyszyna Falkowska	0,54	3,50	6,00	3,00	5,50	2,30	1,00	1,04	2,00	-9,00	0,30	9,00	5	
17.	Wyszyna Machorowska	0,70	4,00	12,50	5,00	9,00	3,00	1,50	1,00	2,00	-2,00	0,25	8,33	5	
18.	Wyszyna Rudzka	0,42	4,00	4,50	3,00	3,00	0,00	1,00	1,00	0,67	-3,00	0,19	9,33	1	
	Razem	1,01	6,11	11,08	6,00	8,56	2,29	1,42	1,03	2,43	-3,50	0,28	15,41		

Źródło: opracowanie własne

Lp.	Sołectwo/wskaźnik	SFERA ŚRODOWISKOWIA		SFERA GOSPODARCZA			SFERA FUNKcjONALNO - PRZESTRZENNA			Podsumowanie SFER	RAZEM
		Ilość azbestu pozostająca do utylizacji	Występowanie obszarów chronionych	Ilość zarejestrowanych podmiotów gospodarczych	Obiekty turystyczne - noclegowe	Problem wodno - ściekowy	Potrzeba modernizacji infrastruktury społecznej				
1.	Cieklirńsko	44,02	TAK	0,09	NIE	TAK	TAK	TAK	5	7	
2.	Cis	74,20	TAK	0,01	TAK	TAK	TAK	TAK	4	5	
3.	Dęba	137,86	TAK	0,56	TAK	TAK	TAK	TAK	4	10	
4.	Dęba Kolonia	88,64	TAK	0,14	TAK	TAK	TAK	TAK	4	6	
5.	Hucisko	82,39	TAK	0,09	TAK	TAK	TAK	TAK	4	6	
6.	Koliszewo	196,43	TAK	0,29	NIE	TAK	TAK	TAK	5	16	
7.	Kołodziec	104,83	TAK	0,18	TAK	TAK	TAK	TAK	5	8	
8.	Lipa	188,72	TAK	0,41	TAK	TAK	TAK	TAK	4	13	
9.	Machory	85,95	TAK	0,09	NIE	TAK	TAK	TAK	5	6	
10.	Maleniec	106,13	TAK	0,07	NIE	TAK	TAK	TAK	5	10	
11.	Młotkowie	269,52	TAK	0,51	TAK	TAK	TAK	TAK	4	15	
12.	Ruda Maleniecka	187,88	TAK	0,83	NIE	TAK	NIE	TAK	4	15	
13.	Strzęboszów	45,82	TAK	0,00	TAK	TAK	TAK	TAK	4	4	
14.	Szkucin	185,47	TAK	0,05	TAK	TAK	TAK	TAK	5	6	
15.	Tama	40,32	TAK	0,00	TAK	TAK	TAK	TAK	4	5	
16.	Wyszyna Fałkowska	73,92	TAK	0,21	TAK	TAK	TAK	TAK	4	9	
17.	Wyszyna Machorowska	106,91	TAK	0,09	TAK	TAK	TAK	TAK	5	10	
18.	Wyszyna Rudzka	70,35	TAK	0,24	TAK	TAK	TAK	TAK	3	3	
		116,07	X	0,21	X	X	X	X			

Źródło: opracowanie własne



Mapa 8 Obszar zdegradowany na terenie gminy Ruda Małolepska

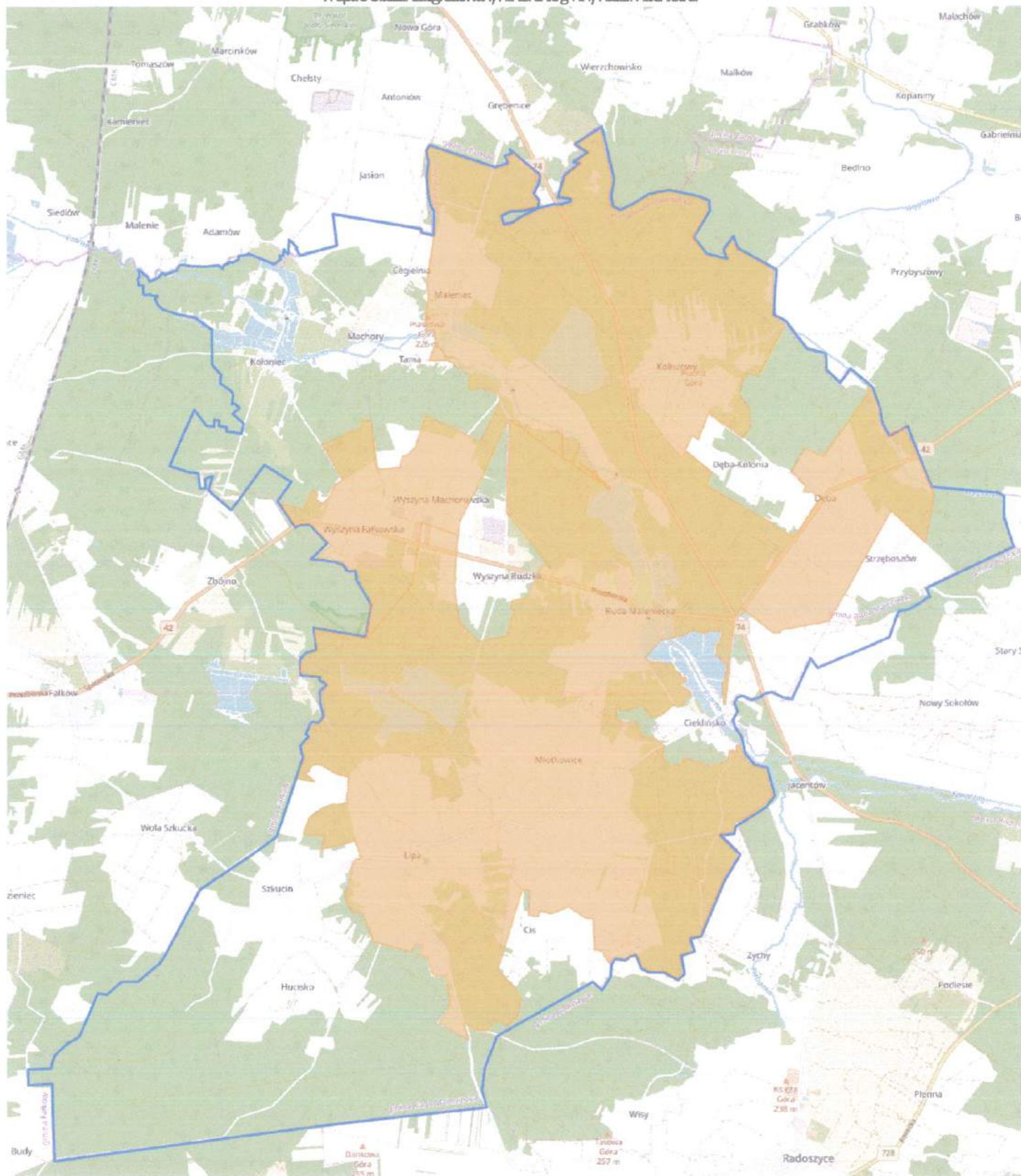



### 3 Zasięg przestrzenny obszaru/podobszarów rewitalizacyjnych

Zgodnie zapisami z rozdziału 3 pkt 4 Wytycznych, obszar rewitalizacji to obszar obejmujący całość lub część obszaru zdegradowanego, cechującego się szczególną koncentracją negatywnych zjawisk, na którym, z uwagi na istotne znaczenie dla rozwoju lokalnego, zamierza się prowadzić rewitalizację. Obszar rewitalizacji może być podzielony na podobszary, w tym podobszary nieposiadające ze sobą wspólnych granic, lecz nie może obejmować terenów większych niż 20% powierzchni gminy oraz zamieszkałych przez więcej niż 30% mieszkańców gminy. Zgodnie z wyżej przytoczonymi zapisami na terenie gminy Ruda Maleniecka wyznaczonych zostało **pięć podobszarów rewitalizacji**, na których zidentyfikowano wysokie natężenie negatywnych zjawisk w sferze społecznej oraz gospodarczej, przestrzenno -funkcjonalnej, technicznej i środowiskowej. Obszary te jednocześnie mają istotne znaczenie dla rozwoju gminy i planowane jest na nich przeprowadzenie działań rewitalizacyjnych.

Procesem rewitalizacji zostaną objęte **następujące podobszary rewitalizacji**:

- podobszar nr 1 Ruda Maleniecka,
- podobszar nr 2 fragment sołectwa Lipa,
- podobszar nr 3 fragment sołectwa Maleniec,
- podobszar nr 4 fragment sołectwa Koliszowy,
- podobszar nr 5 fragment sołectwa Wyszyna Fałkowska.

Tabela 50 Delimitacja podobszarów rewitalizacji ze względu na ograniczenie liczby mieszkańców

L.p.	Liczba wskaźników		Liczba ludności	
	Sołectwo	Gmina	Obszar rewitalizacji	
1.	Cieklińsko	116		
2.	Cis	86		
3.	Dęba	262		
4.	Dęba Kolonia	100		
5.	Hucisko	105		
6.	Koliszowy	306	100	
7.	Kołoniec	180		
8.	Lipa	337	150	
9.	Machory	75		
10.	Maleniec	74	74	
11.	Młotkowice	365		
12.	Ruda Maleniecka	557	500	
13.	Strzęboszów	56		
14.	Szkucin	180		
15.	Tama	15		
16.	Wyszyna Fałkowska	157	100	
17.	Wyszyna Machorowska	69		
18.	Wyszyna Rudzka	126		
		<b>3166</b>	<b>924</b>	
			<b>29,19%</b>	

Źródło: opracowanie własne

Tabela 51 Delimitacja podobszarów rewitalizacji ze względu na ograniczenie powierzchni

Lp.	Sołectwo	Powierzchnia w km <sup>2</sup>	Powierzchnia podobszarów
1.	Cieklińsko	3,21	
2.	Cis	1,99	
3.	Dęba	5,12	
4.	Dęba Kolonia	3,76	
5.	Hucisko	8,27	
6.	Koliszowy	11,52	1,50
7.	Kołoniec	6,05	
8.	Lipa	7,36	1,96
9.	Machory	3,19	
10.	Maleniec	2,46	1,87
11.	Młotkowice	17,99	
12.	Ruda Maleniecka	10,92	8,83
13.	Strzęboszów	3,45	
14.	Szkucin	11,31	
15.	Tama	2,07	
16.	Wyszyna Fałkowska	3,76	1,76
17.	Wyszyna Machorowska	5,29	
18.	Wyszyna Rudzka	2,33	
	Ogółem	110,05	19,82
			<b>14,46%</b>

Źródło: opracowanie własne

**Podobszary rewitalizacji obejmują 19,82 km<sup>2</sup> co stanowi 14,46% powierzchni gminy i zamieszkiwany jest przez 924 osób (tj. 29,19% mieszkańców gminy).** Obszar ten spełnia kryteria jakie zostały określone w Wytycznych Ministra Infrastruktury i Rozwoju w zakresie rewitalizacji w programach operacyjnych na lata 2014–2020 „Program rewitalizacji łącznie nie obejmuje więcej niż 20% powierzchni gminy i dotyczy liczby ludności nie większej niż 30% jej mieszkańców”. Poniższa mapa przedstawia podobszary rewitalizacji na tle obszaru zdegradowanego.

Mapa 1. Podobszary rewitalizacji na tle obszaru zdegradowanego

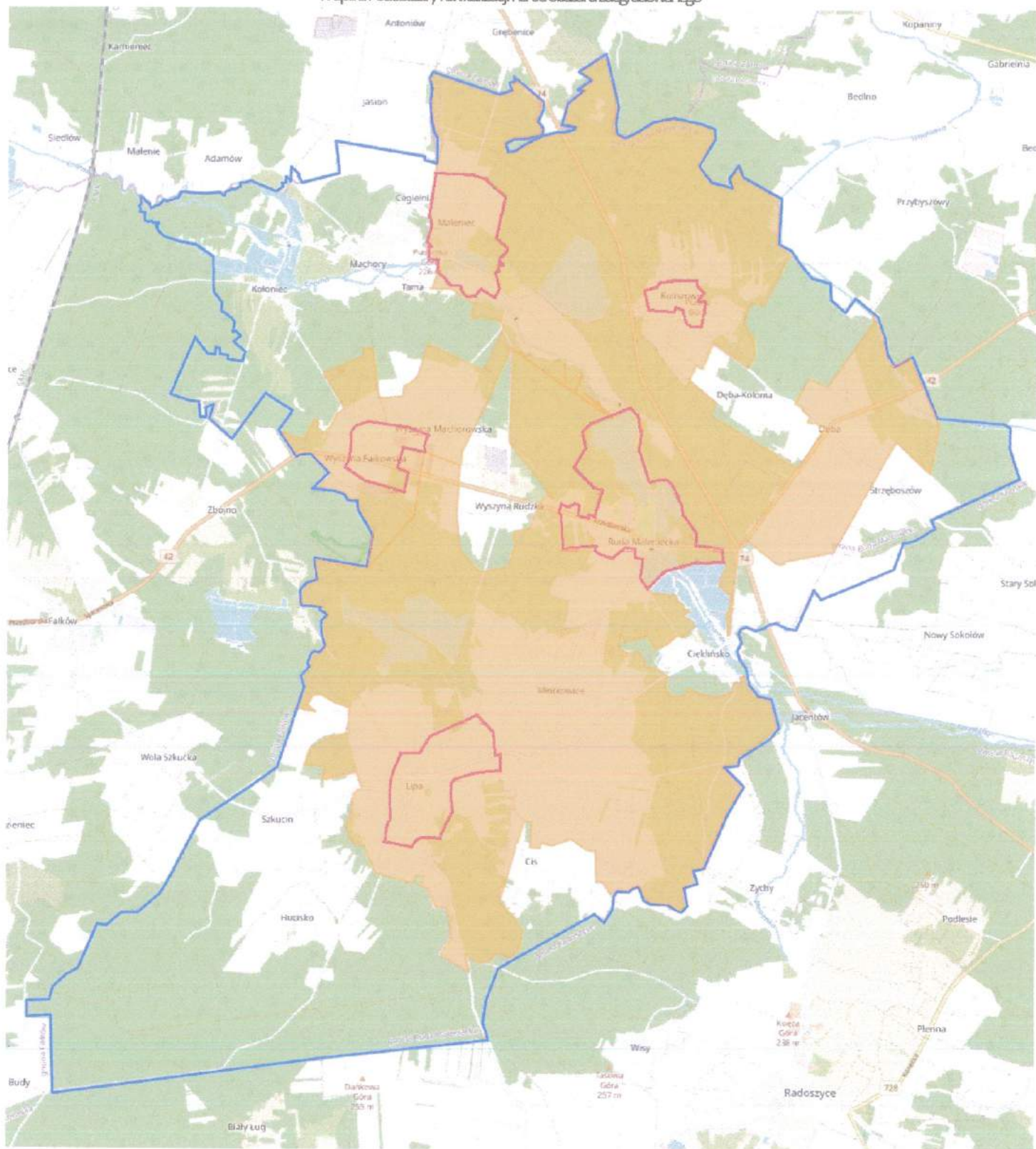

— Granicagniny — Granica obszaru zdegradowanego — Podobszary rewitalizacji



## 4 Pogłębiona diagnoza podobszarów rewitalizacji wraz z opisem skali i charakteru potrzeb rewitalizacyjnych

W wyniku analizy danych dotyczących sytuacji społecznej, gospodarczej, środowiskowej, przestrzenno – funkcjonalnej, technicznej oraz szerokich konsultacjach społecznych jako podobszary rewitalizacji (w każdym przypadku zidentyfikowano zjawiska kryzysowe w sferze społecznej oraz przynajmniej jednej ze sfer: gospodarczej, środowiskowej, przestrzenno-funkcjonalnej lub technicznej) przewidziane do objęcia programem rewitalizacji wyznaczono 5 podobszarów rewitalizacji są to: Ruda Maleniecka, Lipa, Maleniec.

- podobszar nr 1 Ruda Maleniecka,
- podobszar nr 2 fragment sołectwa Lipa,
- podobszar nr 3 fragment sołectwa Maleniec,
- podobszar nr 4 fragment sołectwa Koliszowy,
- podobszar nr 5 fragment sołectwa Wyszyna Fałkowska.

### Podobszar rewitalizacji nr 1 Ruda Maleniecka

Uzasadnienie wyznaczenia sołectwa **Ruda Maleniecka** jako podobszaru rewitalizacji.

Sołectwo na 31.12.2015r. liczyło 557 mieszkańców co stanowiło 17,6% ogółu. Obszar rewitalizacji zamieszkuje 500 osób.

#### Zidentyfikowane problemy w obszarze społecznym:

- największa w gminie liczba rodzin i osób korzystających z pomocy GOPS w 2014: 52 rodziny – 106 osób, w 2015: 37 rodzin, 96 osób, co stanowiło 17,2% ogółu mieszkańców sołectwa,
- 14 dzieci i młodzieży było dożywianych w 2014r., 11 w 2015 (2 miejsce w gminie po Lipie),
- największa liczba osób w gminie skorzystała z zasiłków:
  - ✓ stały – w 2014: 5, w 2015: 5,
  - ✓ okresowy – w 2014: 25, 2015: 20,
  - ✓ celowy – w 2014: 22, 2015: 15.
- najwięcej osób w gminie korzysta z pomocy GOPS z tytułu:
  - ✓ bezrobocia (32 w 2014r. i 20 w 2015r.),
  - ✓ ubóstwa (37 w 2014r.; 28 w 2015r.),
  - ✓ niepełnosprawności (5 w 2014r. i 7 w 2015r.),
  - ✓ długotrwałej lub ciężkiej choroby (7 w 2014r. i 10 w 2015r.),
  - ✓ bezradności w sprawach opiekuńczo-wychowawczych (3 w 2014r. i 5 w 2015r.),
  - ✓ alkoholizmu (po 5 osób korzystało z zasiłku z tego powodu w latach 2014/2015).
- największa liczba spośród wszystkich sołectw przestępstw i wykroczeń (36 w ciągu ostatnich 3 lat),
- sołectwo Ruda Maleniecka dotyka zapaść demograficzna – w latach 2007-2015 o 41 osób spadła liczba mieszkańców (blisko 7%),
- 130 osób jest w wieku 61+ (23%)
- Najwięcej na terenie gminy osób zarejestrowanych jako bezrobotne w Powiatowym Urzędzie Pracy:
  - ✓ 2015r.: 55 osób, w tym 26 kobiet,
  - ✓ 2014r.: 53 osoby, w tym 33 kobiety,
  - ✓ 2013r.: 61 osób, w tym 32 kobiety.

#### Potencjał społeczny:

- 153 osoby w wieku do 25 r. ż. (27% ogółu mieszkańców),

- na terenie sołectwa zarejestrowanych jest 4 stowarzyszenia:
  - ✓ Stowarzyszenie „W Dolinie Czarnej”,
  - ✓ Stowarzyszenie „Królewski Karp”,
  - ✓ Stowarzyszenie „Daglezja”,
  - ✓ Ochotnicza Straż Pożarna w Rudzie Malenieckiej.

#### Zakres potrzeb rewitalizacyjnych w sferze społecznej:

- realizacja szkoleń, kursów dla osób wykluczonych lub zagrożonych wykluczeniem społecznym.
- Organizacja zajęć dla dzieci i młodzieży.
- Wsparcie osób starszych, niepełnosprawnych.
- Wsparcie organizacji pozarządowych i grup nieformalnych.

#### Zidentyfikowane problemy w obszarze środowiskowym:

- Do utylizacji pozostaje jeszcze 187 880 kg azbestu na budynkach prywatnych i publicznych (4 miejsce w gminie).

#### Potencjał w sferze środowiskowej:

- Na terenie sołectwa zlokalizowany jest dąb szypułkowy w wieku ok. 170 lat wpisany do rejestru pomników przyrody.
- Na podobszarze znajdują się również Obszar Specjalnej Ochrony Siedlisk Dolina Czarnej o kodzie PLH260015, dodatkowo całe sołectwo znajduje się na Konecko – Łopuszniańskim Obszarze Chronionego Krajobrazu.

Mapa 12 Podobszar rewitalizacji nr 1 – obszary chronione

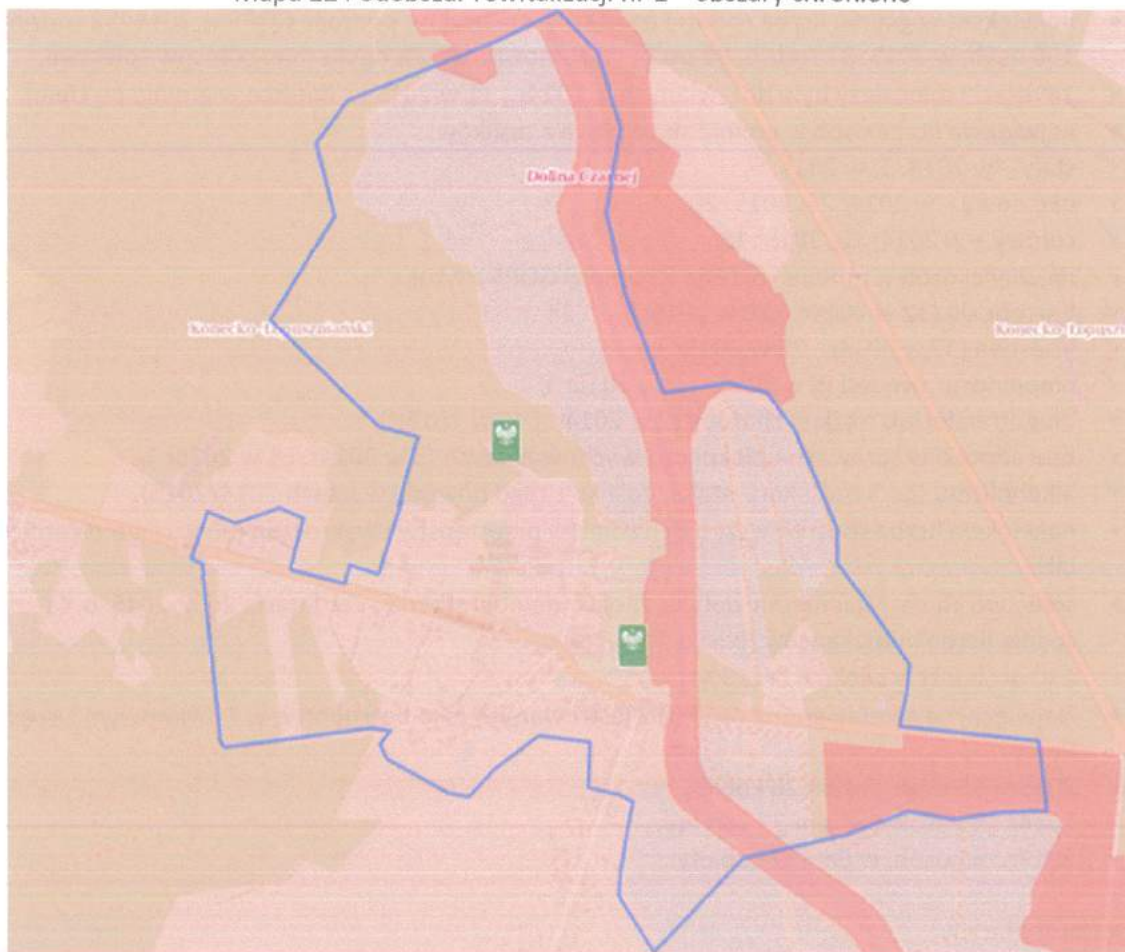

Źródło: opracowanie własne na podstawie geoportalu

#### **Zakres potrzeb rewitalizacyjnych w sferze środowiskowej:**

- Demontaż i utylizacja wyrobów zawierających azbest.
- Edukacja ekologiczna mieszkańców podobszaru.
- Budowa PSZOK - Punktu Selektywnej Zbiórki Odpadów Komunalnych.
- Wdrożenie projektów parasolowych w celu zmniejszenia niskiej emisji.
- Wymiana (na bardziej ekologiczne) i budowa oświetlenia ulicznego.

#### **Zidentyfikowane problemy w obszarze gospodarczym:**

- Jedynie 20 firm było na koniec 2015r. zarejestrowanych na terenie sołectwa tj. 3,5 % mieszkańców prowadzi własny biznes.

#### **Zidentyfikowane problemy/potrzeby w sferze funkcjonalno-przestrzennej:**

- Istnieje konieczność ochrony (konserwacji) 2 zabytków wpisanych do rejestru zabytków nieruchomych województwa świętokrzyskiego tj. zespołu podworskiego, w tym: kaplicy, parku, dworu oraz cmentarza wojennego.
- Zwiększenia dostępu do oferty kulturalnej na terenie sołectwa.
- Poprawa dostępu do infrastruktury sportowej na terenie rewitalizacji
- Zwiększenie odstępu do wysokiej jakości usług edukacyjnych - Doposażenie Zespołu Publicznych Placówek Oświatowych w Rudzie Malenieckiej, w skład którego wchodzi: Publiczne Przedszkole, Publiczna Szkoła Podstawowa im. Stefana Żeromskiego w Rudzie Malenieckiej, Publiczne Gimnazjum im. Franciszka Staffa w Rudzie Malenieckiej
- Zwiększenie dostępu do obiektów/przestrzeni integracji społecznej - Zagospodarowanie terenu wokół remizy OSP/ Domu Ludowego w Rudzie Malenieckiej

#### **Zidentyfikowane problemy w sferze technicznej:**

- Istnieje potrzeba modernizacji/termomodernizacji:
  - ✓ dróg na terenie sołectwa,
  - ✓ budynku Zespołu Publicznych Placówek Oświatowych,
  - ✓ budynku Gminnej Biblioteki Publicznej w Rudzie Malenieckiej,
  - ✓ infrastruktury sportowej.
- ✓ budowy, modernizacji kanalizacji sanitarnej.
- Poprawa bezpieczeństwa na terenie sołectwa Ruda Maleniecka m.in. poprzez modernizację dróg

#### **Podobszar rewitalizacji nr 2 fragment sołectwa Lipa**

Sołectwo na 31.12.2015r. liczyło 337 mieszkańców co stanowiło 10,6% ogółu (3 miejsce w gminie). Obszar rewitalizacji zamieszkuje 150 mieszkańców,

#### **Zidentyfikowane problemy w obszarze społecznym:**

- zwiększa się liczba rodzin korzystających z pomocy GOPS (o 2 w ciągu ostatnich 2 lat); w 2014: 14 rodzin – 51 osób, w 2015: 16 rodzin, 63 osoby, co stanowiło 18,5% ogółu mieszkańców sołectwa,
- najwięcej dzieci i młodzieży w gminie jest dożywianych (po 13 w 2014 i 2015),
- największa liczba osób w gminie skorzystała z zasiłków:
  - ✓ okresowy – w 2014: 7, 2015: 6,
  - ✓ celowy – w 2014: 5, 2015: 7.
- następująca liczba osób korzysta z pomocy GOPS z tytułu:
  - ✓ bezrobocia (12 w 2014r. i 12 w 2015r.) – 3 miejsce w gminie (po Rudzie Malenieckiej i Młotkowicach),
  - ✓ ubóstwa (13 osób w 2014r. i 15 osób w 2015r.) – 3 miejsce w gminie (j.w.),
  - ✓ długotrwałej lub ciężkiej choroby (1 w 2014r. i 2 w 2015r.),

- ✓ bezradności w sprawach opiekuńczo-wychowawczych (po 2 osoby w 2014r. i 2015r.),
- ✓ alkoholizmu (po 1 osobie skorzystało z zasiłku z tego powodu w latach 2014/2015).
- 8 przestępstw i wykroczeń popełnionych w latach 2013-2015,
- sołectwo Lipa dotyka prawdziwa zapaść demograficzna – w latach 2007-2015 aż o 59 spadła liczba mieszkańców (ponad 15%!)
- 87 mieszkańców jest w wieku 61+ (tj. blisko 26%),
- liczba mieszkańców sołectwa Lipa zarejestrowanych jako bezrobotne w Powiatowym Urzędzie Pracy:
  - ✓ 2015r.: 27 osób, w tym 12 kobiet,
  - ✓ 2014r.: 21 osób, w tym 12 kobiet,
  - ✓ 2013r.: 30 osób, w tym 16 kobiet.

#### **Potencjał społeczny:**

- 99 osób w wieku do 25 r. ż. (blisko 30% ogółu mieszkańców),
- na terenie sołectwa zarejestrowanych są 2 stowarzyszenia:
  - ✓ Stowarzyszenie „Lipianki”,
  - ✓ Ochotnicza Straż Pożarna w Lipie.

#### **Zakres potrzeb rewitalizacyjnych w sferze społecznej:**

- realizacja szkoleń, kursów dla osób wykluczonych lub zagrożonych wykluczeniem społecznym.
- Organizacja zajęć dla dzieci i młodzieży
- Wsparcie osób starszych, niepełnosprawnych
- Wsparcie organizacji pozarządowych i grup nieformalnych

#### **Zidentyfikowane problemy w obszarze środowiskowym:**

- Do utylizacji pozostaje jeszcze 188 716 kg azbestu na budynkach prywatnych i publicznych (3 miejsce w gminie).

#### **Potencjał w sferze środowiskowej:**

- Podobszar znajduje się na terenie Konecko – Łopuszniańskiego Obszaru Chronionego Krajobrazu
- Na terenie sołectwa znajduje się fragment Obszaru Specjalnej Ochrony Siedlisk Dolina Czarnej o kodzie PLH260015

Mapa 13 Podobszar rewitalizacji nr 2 – obszary cenne przyrodniczo

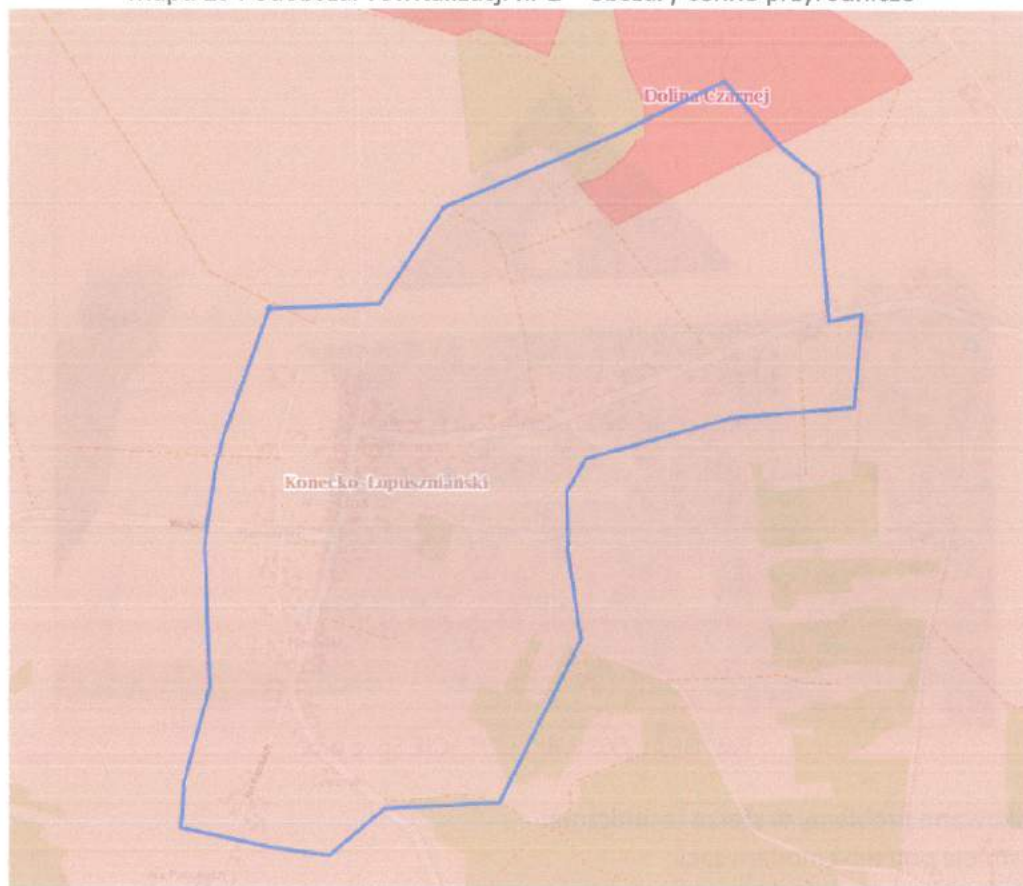

Źródło: opracowanie własne na podstawie geoportal.pl

**Zakres potrzeb rewitalizacyjnych w sferze środowiskowej:**

- Demontaż i utylizacja wyrobów zawierających azbest.
- Wdrożenie projektów parasolowych w celu zmniejszenia niskiej emisji.
- Wymiana (na bardziej ekologiczne) i budowa oświetlenia ulicznego.
- Edukacja ekologiczna mieszkańców podobszaru.

**Zidentyfikowane problemy w obszarze gospodarczym:**

- Jedynie 11 firm było na koniec 2015r. zarejestrowanych na terenie sołectwa tj. 3,2 % mieszkańców prowadzi własny biznes.

**Zidentyfikowane problemy w sferze funkcjonalno-przestrzennej:**

- Brak kanalizacji na terenie sołectwa.
- Istnieje potrzeba budowy placu zabaw w miejscowości Lipa oraz zagospodarowania terenu wokół szkoły - siłownia zewnętrzna, elementy małej architektury.
- Istnieje konieczność ochrony (konserwacji) zabytku wpisanego do rejestru zabytków nieruchomych województwa świętokrzyskiego tj. Kościoła parafialnego pw. Św. Wawrzyńca.

Zdjęcie 1 Drewniany kościół w Lipie



Fot. GRACZKOWSKI DOTACJE Sp. z o.o.

#### Zidentyfikowane problemy w sferze technicznej:

- Istnieje potrzeba modernizacji:
  - ✓ dróg na terenie sołectwa,
  - ✓ budynku szkoły filialnej w Lipie,
  - ✓ infrastruktury sportowej.

#### Podobszar nr 3 fragment sołectwa Maleniec

Sołectwo na 31.12.2015r. liczyło 74 mieszkańców co stanowiło 2,3% ogółu (14 miejsce w gminie).

#### Zidentyfikowane problemy w obszarze społecznym:

- zwiększa się liczba rodzin i osób korzystających z pomocy GOPS w 2014: 8 rodzin – 13 osób, w 2015: 8 rodzin, 12 osób, co stanowiło 16,2% ogółu mieszkańców sołectwa,
- następująca liczba osób w gminie skorzystała z zasiłków:
  - ✓ stały – w 2014: 4, w 2015: 5,
  - ✓ okresowy – w 2014: 2, 2015: 4,
  - ✓ celowy – w 2014: 4, 2015: 5.łącznie liczba korzystających jest powyżej średniej w gminie.
- następująca liczba osób korzysta z pomocy GOPS z tytułu:
  - ✓ bezrobocia (4 w 2014r. i 4 w 2015r.),
  - ✓ ubóstwa (8 w 2014r. i 8 w 2015r.),
  - ✓ niepełnosprawności (4 osoby w 2014r. i 5 osób w 2015r.) – 3 miejsce w gminie,
  - ✓ alkoholizmu (1 w 2014r. i 3 w 2015r.) – 3 miejsce w gminie.
- 1 przestępstwo/wykroczenie popełnione w 2015r.
- sołectwo Maleniec dotyka prawdziwa zapaść demograficzna – w latach 2007-2015 aż o 21 osób spadła liczba mieszkańców (ponad 22% mieszkańców z 2007r.),
- w Maleniu jest jedynie 6 osób do 25r. ż. (tj. niecałe 8%), zaś blisko 40% mieszkańców ma 61+ (28 osób)

- liczba mieszkańców sołectwa Maleniec zarejestrowanych jako bezrobotne w Powiatowym Urzędzie Pracy:
  - ✓ 2015r.: 13 osób, w tym 4 kobiety,
  - ✓ 2014r.: 10 osób, w tym 3 kobiety,
  - ✓ 2013r.: 8 osób, w tym 3 kobiety.
 Powyższe dane pokazują, że niestety tendencja jest bardzo negatywna, w 2015r. aż 17,5 % ogółu mieszkańców było zarejestrowanych jako bezrobotne.
- Brak jest na terenie sołectwa zarejestrowanych stowarzyszeń.

#### Potencjał społeczny:

- To na terenie Zabytkowego Zakładu Techniki „Maleniec” odbywają się co roku w lipcu „Kuźnice Koneckie” – sztandarowa impreza w skali powiatu oraz co 2 lata impreza plenerowa „Konecka Ryba”.

#### Zakres potrzeb rewitalizacyjnych w sferze społecznej:

- realizacja szkoleń, kursów dla osób wykluczonych lub zagrożonych wykluczeniem społecznym.
- Organizacja zajęć dla dzieci i młodzieży
- Wsparcie osób starszych, niepełnosprawnych
- Wsparcie organizacji pozarządowych i grup nieformalnych

#### Zidentyfikowane problemy w obszarze środowiskowym:

- Do utylizacji pozostaje jeszcze 106 128 kg azbestu na budynkach prywatnych i publicznych.

#### Potencjał w sferze środowiskowej:

- Podobszar znajduje się na terenie Konecko – Łopuszniańskiego Obszaru Chronionego Krajobrazu
- Na terenie sołectwa znajduje się fragment Obszaru Specjalnej Ochrony Siedlisk Dolina Czarnej o kodzie PLH260015

Mapa 2 Podobszar rewitalizacji nr 3 – obszary cenne przyrodniczo

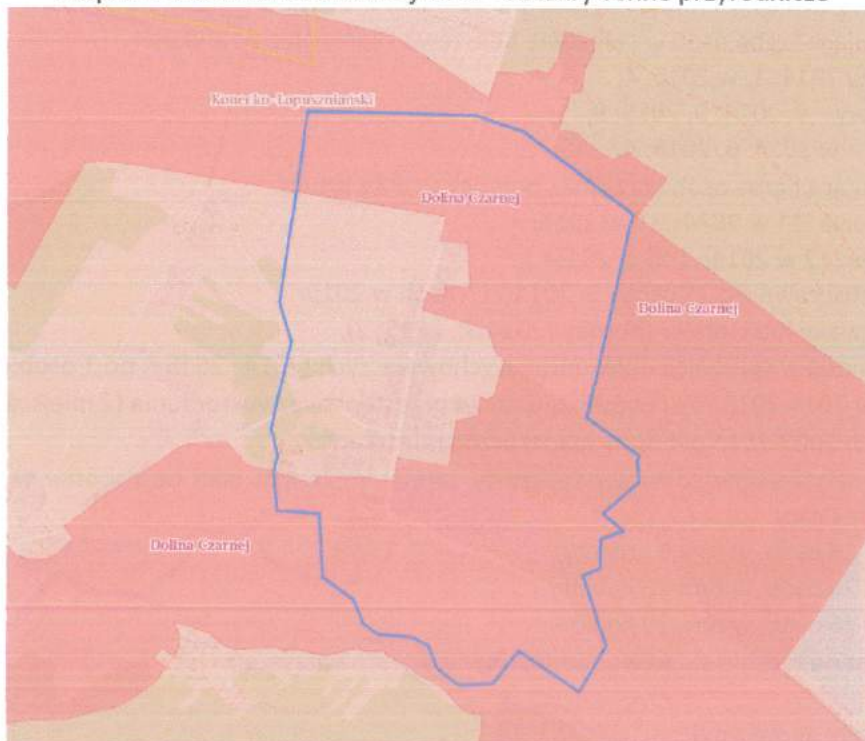

Źródło: opracowanie własne na podstawie geoportal.pl

#### **Zakres potrzeb rewitalizacyjnych w sferze środowiskowej:**

- Demontaż i utylizacja wyrobów zawierających azbest.
- Wdrożenie projektów parasolowych w celu zmniejszenia niskiej emisji.
- Wymiana (na bardziej ekologiczne) i budowa oświetlenia ulicznego.
- Edukacja ekologiczna mieszkańców podobszaru.

#### **Zidentyfikowane problemy w obszarze gospodarczym:**

- Jedynie 2 firmy były na koniec 2015r. zarejestrowane na terenie sołectwa tj. 2,7 % mieszkańców prowadzi własny biznes.

#### **Zidentyfikowane problemy w sferze funkcjonalno-przestrzennej:**

- Brak kanalizacji na terenie sołectwa.
- Istnieje konieczność ochrony (konserwacji) zabytku wpisanego do rejestru zabytków nieruchomości województwa świętokrzyskiego tj. zespołu zakładu przemysłowego, w tym: zakład, układ wodny.
- Istnieje potrzeba doposażenia świetlicy wiejskiej przy Zabytkowym Zakładzie Hutniczym w Maleńcu oraz budowy placu zabaw w Maleńcu
- Zagospodarowanie terenu wokół zbiornika w Maleńcu na cele turystyczne

#### **Zidentyfikowane problemy w sferze technicznej:**

- Istnieje potrzeba:
  - ✓ modernizacji dróg na terenie sołectwa,
  - ✓ zachowania dziedzictwa kulturowego Zabytkowego Zakładu Techniki w Maleńcu.

### **Podobszar nr 4 fragment sołectwa Koliszowy**

#### **Zidentyfikowane problemy w obszarze społecznym:**

- Wzrasta liczba osób i rodzin korzystających z pomocy GOPS z podobszaru rewitalizacji w 2014 z pomocy GOPS korzystało: 15 rodzin – 30 osób, w 2015: 17 rodzin, 42 osoby,
- następująca liczba osób w sołectwie Koliszewa skorzystała z zasiłków:
  - ✓ stały – w 2014: 1, w 2015: 4,
  - ✓ okresowy – w 2014: 9, 2015: 9,
  - ✓ celowy – w 2014: 6, 2015: 4.
- następująca liczba osób korzysta z pomocy GOPS z tytułu:
  - ✓ bezrobocia (11 w 2014r. i 9 w 2015r.),
  - ✓ ubóstwa (12 w 2014r. i 15 w 2015r.),
  - ✓ niepełnosprawności (1 osoby w 2014r. i 5 osób w 2015r.),
  - ✓ długotrwałej lub ciężkiej choroby (2014:3, 2015: 2),
  - ✓ Bezradności w sprawach opiekuńczo wychowawczych (2014 i 2015 r. po 1 osobie),
- W ciągu 2014-2015 roku popełniono tu 24 przestępstwa/wykroczenia (2 miejsce w gminie)
- W latach 2007-2015 o 4 osób spadła liczba mieszkańców
- liczba mieszkańców sołectwa Koliszowy zarejestrowanych jako bezrobotne w Powiatowym Urzędzie Pracy:
  - ✓ 2015r.: 18 osób, w tym 5 kobiety,
  - ✓ 2014r.: 24 osób, w tym 10 kobiety,
  - ✓ 2013r.: 26 osób, w tym 10 kobiety.
- Brak jest na terenie sołectwa zarejestrowanych stowarzyszeń.

#### **Potencjał w sferze społecznej**

Na terenie podobszaru działa Ochotnicza Straż Pożarna w Koliszowach

**Zakres potrzeb rewitalizacyjnych w sferze społecznej:**

- realizacja szkoleń, kursów dla osób wykluczonych lub zagrożonych wykluczeniem społecznym.
- Organizacja zajęć dla dzieci i młodzieży
- Wsparcie osób starszych, niepełnosprawnych
- Wsparcie organizacji pozarządowych i grup nieformalnych

**Zidentyfikowane problemy w obszarze środowiskowym:**

- Do utylizacji pozostaje jeszcze 196 427 kg azbestu na budynkach prywatnych i publicznych.

**Potencjał w sferze środowiskowej:**

- Podobszar znajduje się na terenie Konecko – Łopuszniańskiego Obszaru Chronionego Krajobrazu

Mapa Podobszar rewitalizacji nr 4 – obszary cenne przyrodniczo

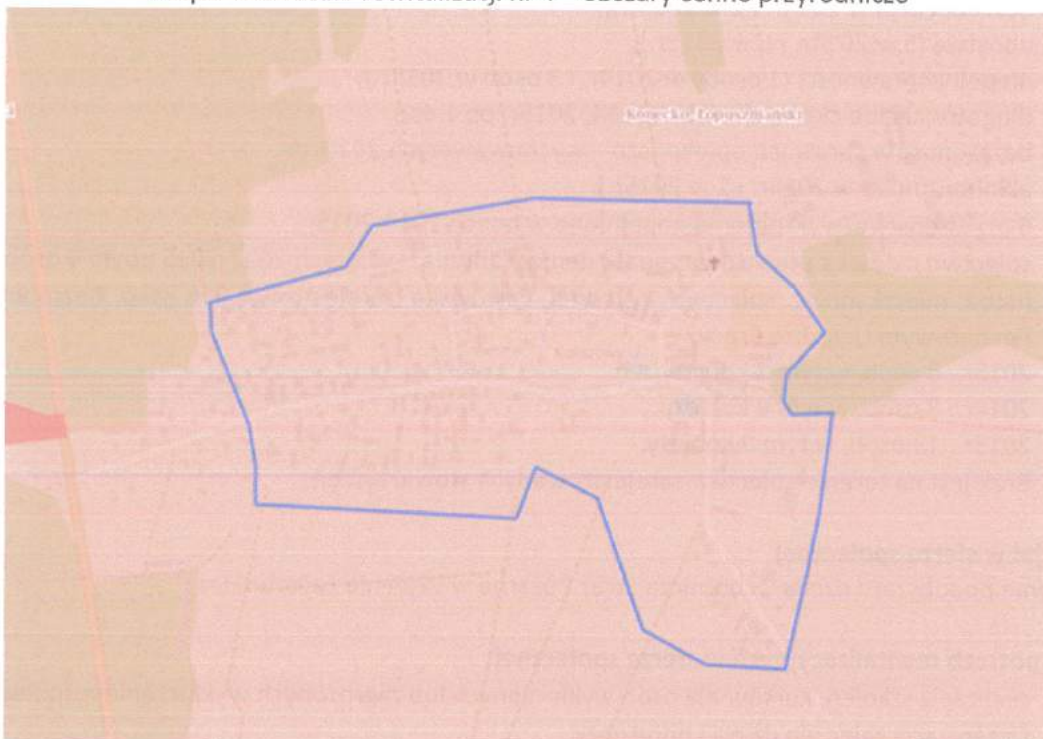

Źródło: opracowanie własne na podstawie geoportal.pl

**Zakres potrzeb rewitalizacyjnych w sferze środowiskowej:**

- Demontaż i utylizacja wyrobów zawierających azbest.
- Wdrożenie projektów parasolowych w celu zmniejszenia niskiej emisji.
- Wymiana (na bardziej ekologiczne) i budowa oświetlenia ulicznego.
- Edukacja ekologiczna mieszkańców podobszaru.

**Zidentyfikowane problemy w obszarze gospodarczym:**

- Jedynie 7 firmy były na koniec 2015r. zarejestrowane na terenie sołectwa.

**Zidentyfikowane problemy w sferze funkcjonalno-przestrzennej:**

- Brak kanalizacji na terenie sołectwa.
- Istnieje potrzeba doposażenia/ modernizacji świetlicy wiejskiej/remizy OSP

**Zidentyfikowane problemy w sferze technicznej:**

- Istnieje potrzeba:
- ✓ modernizacji dróg na terenie sołectwa,

## **Podobszar nr 5 fragment sołectwa Wyszyna Fałkowska**

### **Zidentyfikowane problemy w obszarze społecznym:**

- na stałym poziomie kształtuje się liczba rodzin i osób korzystających z pomocy GOPS zamieszkująca podobszar rewitalizacji w 2014: 6 rodzin – 16 osób,
- liczba osób skorzystała z zasiłków:
  - ✓ stały – w 2014: 1, w 2015: 2,
  - ✓ okresowy – w 2014: 6, 2015: 4,
  - ✓ celowy – w 2014: 1, 2015: 2.
- następująca liczba osób korzysta z pomocy GOPS z tytułu:
  - ✓ bezrobocia (4 w 2014r. i 2 w 2015r.),
  - ✓ ubóstwa (5 w 2014r. i 6 w 2015r.),
  - ✓ niepełnosprawności (1 osoby w 2014r. i 3 osób w 2015r.),
  - ✓ długotrwała lub ciężka choroba (2014, 2015r. po 1 os.)
  - ✓ bezradność w sprawach opiekuńczo – wychowawczych 201 1 os.
  - ✓ alkoholizmu (1 w 2014r. i 1 w 2015r.).
- 6 przestępstwo/wykroczenie popełnione w latach 2014-2015r.
- sołectwo c dotyka prawdziwa zapaść demograficzna – w latach 2007-2015 ubyło 9 osób
- liczba mieszkańców sołectwa Wyszyna Fałkowska zarejestrowanych jako bezrobotne w Powiatowym Urzędzie Pracy:
  - ✓ 2015r.: 6 osób, w tym 2 kobiety,
  - ✓ 2014r.: 8 osób, w tym 4 kobiety,
  - ✓ 2013r.: 13 osób, w tym 9 kobiety.
- Brak jest na terenie sołectwa zarejestrowanych stowarzyszeń.

### **Potencjał w sferze społecznej**

Na terenie podobszaru działa Ochotnicza Straż Pożarna w Wyżynie Fałkowskiej

### **Zakres potrzeb rewitalizacyjnych w sferze społecznej:**

- realizacja szkoleń, kursów dla osób wykluczonych lub zagrożonych wykluczeniem społecznym.
- Organizacja zajęć dla dzieci i młodzieży
- Wsparcie osób starszych, niepełnosprawnych
- Wsparcie organizacji pozarządowych i grup nieformalnych

### **Zidentyfikowane problemy w obszarze środowiskowym:**

- Do utylizacji pozostaje jeszcze 73 920 kg azbestu na budynkach prywatnych i publicznych.

### **Potencjał w sferze środowiskowej:**

- Podobszar znajduje się na terenie Konecko – Łopuszniańskiego Obszaru Chronionego Krajobrazu

### Mapa Podobszar rewitalizacji nr 5 – obszary cenne przyrodniczo

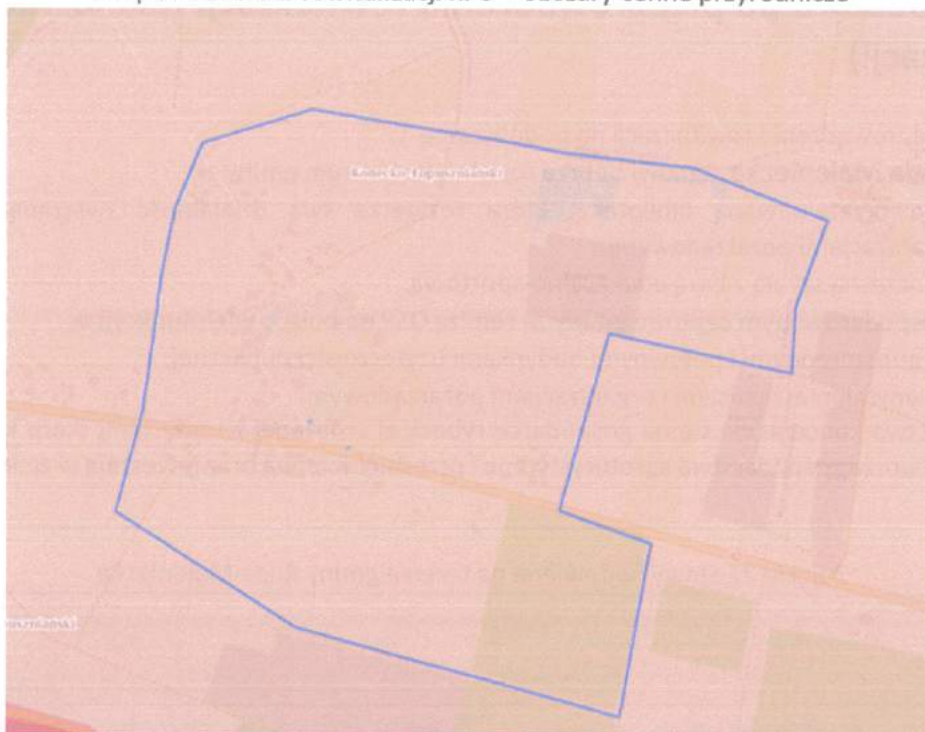

Źródło: opracowanie własne na podstawie geoportal.pl

#### Zakres potrzeb rewitalizacyjnych w sferze środowiskowej:

- Demontaż i utylizacja wyrobów zawierających azbest.
- Wdrożenie projektów parasolowych w celu zmniejszenia niskiej emisji.
- Wymiana (na bardziej ekologiczne) i budowa oświetlenia ulicznego.
- Edukacja ekologiczna mieszkańców podobszaru.

#### Zidentyfikowane problemy w obszarze gospodarczym:

- Jedynie 3 firmy były na koniec 2015r. zarejestrowane na terenie sołectwa

#### Zidentyfikowane problemy w sferze funkcjonalno-przestrzennej:

- Brak kanalizacji na terenie sołectwa.
- Istnieje potrzeba doposażenia i modernizacji świetlicy wiejskiej/remizy OSP

#### Zidentyfikowane problemy w sferze technicznej:

- Istnieje potrzeba:
  - ✓ modernizacji dróg na terenie sołectwa,

## 5 Wizja obszaru po przeprowadzeniu rewitalizacji (planowany efekt rewitalizacji)

Wizja po przeprowadzeniu rewitalizacji na podobszarze 1:

Sołectwo **Ruda Maleniecka** stanowi dobrze rozwinięte centrum gminy z:

- nowo przebudowaną biblioteką, która rozszerza swą działalność związaną z kulturą i organizacjami pozarządowymi,
- nowoczesną szkołą z bazą edukacyjno-sportową,
- zagospodarowanym centrum gminy za remizą OSP na boisko wielofunkcyjne,
- energooszczędnymi i pasywnymi budynkami użyteczności publicznej,
- aktywnymi mieszkańcami i organizacjami pozarządowymi.

Rozwój sołectwa koncentruje się na gospodarce rybackiej związanej z tradycjami (karp królewski) – mieszkańcy tworzą gospodarstwa agroturystyczne i przedsiębiorstwa oraz inwestują w zieloną energię (OZE, EWE).

Zdjęcie 21 Stawy hodowlane na terenie gminy Ruda Maleniecka



[http://konskie.travel/data/mp/\\_itszczegolygaleria\\_large/775/010.jpg](http://konskie.travel/data/mp/_itszczegolygaleria_large/775/010.jpg)

### Wizja dla podobszaru nr 2 – sołectwo Lipa

W okresie wdrażania Programu sołectwo Lipa staje się najbardziej aktywnym społecznie miejscem w gminie. Służy temu m.in. działalność świetlicowa, modernizacja infrastruktury sportowej oraz poprawa stanu dróg. Mieszkańcy zaczynają zarabiać na ekoturystyce wykorzystując swój potencjał m.in. piękny obiekt dziedzictwa kulturowego jakim jest Kościół p.w. Św. Wawrzyńca i Katarzyny. W 2023r. sołectwo jest przykładem ładnie zagospodarowanego sołectwa, z aktywnymi mieszkańcami, którzy zarabiają na turystyce (ukierunkowanej na kontakt z naturą).

Zdjęcie 22 Kościół p.w. Św. Wawrzyńca i Katarzyny w Lipie



Źródło: jakiecudne.pl

### **Wizja dla podobszaru nr 3 – sołectwo Maleniec**

Maleniec jest znany w Polsce nie tylko z dobrze zachowanego Zakładu Hutniczego oraz imprez kulturalnych o zasięgu ponadregionalnym (Kuźnice Koneckie), ale także z wyjątkowo gościnnych mieszkańców, którzy zarabiają na turystyce związanej z aktywnym wypoczynkiem (m.in. nad zbiornikiem wodnym położonym w Maleńcu/Koliszowach) oraz zdrowej żywności związanej z hodowlą ryb.

Zdjęcie 23 Zabytkowy Zakład Hutniczy w Maleńcu

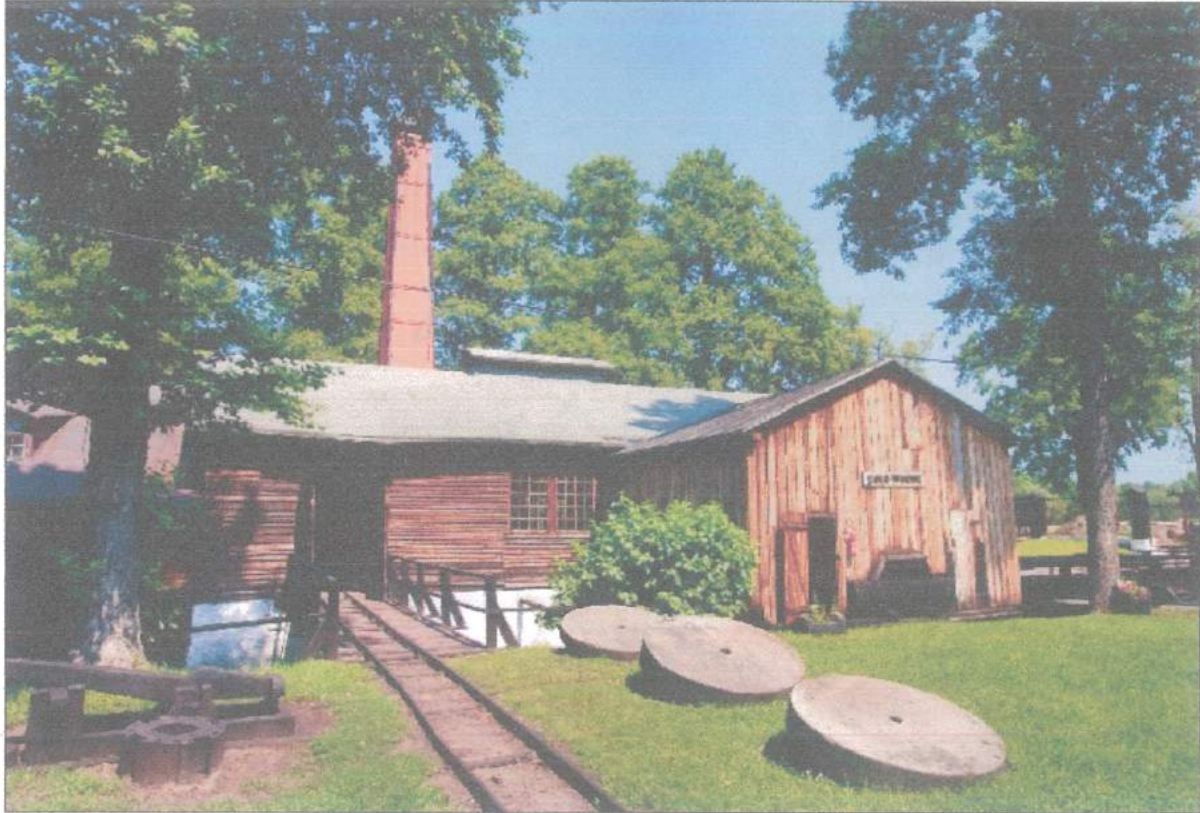

Źródło: konskie.travel.pl

**Wizja dla podobszaru nr 4 sołectwo Koliszowy i podobszaru nr 5 sołectwo Wyszyna Fałkowska**

Podobszary rewitalizacji nr 4 i 5 po przeprowadzeniu procesów i wdrożeniu przedsięwzięć rewitalizacyjnych są obszarami, które zostały uzdrowione i ożywione społecznie, gospodarczo, kulturowo, jak i przestrzennie, przy zachowaniu zasad zrównoważonego rozwoju i walorów środowiskowych. Na obszarach tych mieszkają aktywni i przedsiębiorczy ludzie. Więzi społeczne zostały odnowione

## 7. Lista planowanych podstawowych projektów i przedsięwzięć rewitalizacyjnych

Poniżej przedstawiamy wykaz przedsięwzięć planowanych do realizacji w ramach podobszaru rewitalizacji nr 4,5 obejmującego sołectwa Koliszowy i Wyszyna Fałkowska:

1 Nazwa projektu	<b>Projekt rewitalizacyjny nr 1</b> <b>Aktywizacja osób bezrobotnych i poszukujących pracy</b>
2 Wskazanie podmiotów realizujących projekt	Lider: Powiatowy Urząd Pracy w Końskich Podmioty wspomagające: Gmina Ruda Maleniecka
3 Zakres realizowanych zadań	W ramach projektu będą podejmowane różnego rodzaju aktywne formy aktywizacji osób bezrobotnych i poszukujących pracy m.in. szkolenia, staże, kursy zawodowe, praktyki, refundacja kosztów badań lekarskich,.
4 Lokalizacja (miejsce przeprowadzenia danego projektu)	Podobszar rewitalizacji nr 4 Koliszowy, 5 Wyszyna Fałkowska
5 Szacowana wartość	20 000 zł
6 Prognozowane rezultaty wraz ze sposobem ich oceny i zmierzenia w odniesieniu do celów rewitalizacji	Prognozowane rezultaty w okresie wdrażania Programu Rewitalizacji: W ciągu 3 lat realizacji Programu rewitalizacji minimum 10 mieszkańców podobszaru rewitalizacji  Sposób pomiaru rezultatów: <ul style="list-style-type: none"> <li>• listy obecności,</li> <li>• informacje uzyskiwane z Powiatowego Urzędu Pracy,</li> <li>• dane własne Urzędu Gminy w Rudzie Malenieckiej,</li> <li>• dokumentacja fotograficzna.</li> </ul>
7 Horyzont czasowy	2021-2023
8. Finansowanie	

1 Nazwa projektu	<b>Projekt rewitalizacyjny nr 2</b> <b>Wdrażanie Programu usuwania azbestu i wyrobów zawierających azbest z podobszarów rewitalizacji nr 4, 5</b>
2 Wskazanie podmiotów realizujących projekt	Gmina Ruda Maleniecka + mieszkańcy sołectwa składający wnioski o udział w Programie Wojewódzki Fundusz Ochrony Środowiska i Gospodarki Wodnej w Kielcach Narodowy Fundusz Ochrony Środowiska i Gospodarki Wodnej w Warszawie
3 Zakres realizowanych zadań	Przedsięwzięcie zakłada demontaż, transport i utylizacja wyrobów azbestowych z dachów budynków mieszkalnych i gospodarczych.
4 Lokalizacja (miejsce przeprowadzenia danego projektu)	Podobszar rewitalizacji nr 4 Koliszowy, 5 Wyszyna Fałkowska

5 Szacowana wartość	50 000 zł
6 Prognozowane rezultaty wraz ze sposobem ich oceny i zmierzenia w odniesieniu do celów rewitalizacji	Prognozowane rezultaty w okresie wdrażania Programu Rewitalizacji: Usunięcie minimum 36 960 kg wyrobów zawierających azbest w okresie realizacji Programu Restrukturyzacji.  Sposób pomiaru: <ul style="list-style-type: none"> <li>• protokoły odbioru.</li> </ul>
7 Horyzont czasowy	2021-2023
8. Finansowanie	Wojewódzki Fundusz Ochrony Środowiska i Gospodarki Wodnej w Kielcach Narodowy Fundusz Ochrony Środowiska i Gospodarki Wodnej w Warszawie

1 Nazwa projektu	<b>Projekt rewitalizacyjny nr 3 Modernizacja i termomodernizacja budynków OSP/świetlicy wiejskiej w Wyszyna Fałkowskiej</b>
2 Wskazanie podmiotów realizujących projekt	Gmina Ruda Maleniecka
3 Zakres realizowanych zadań	Przebudowa, modernizacja istniejącego budynku w tym termomodernizacja (modernizacja stolarki okiennej i drzwiowej, wymiana instalacji, wyrównywanie posadzek, malowanie ścian itp.) oraz doposażenie w niezbędny sprzęt.
4 Lokalizacja (miejsce przeprowadzenia danego projektu)	Budynek świetlicy wiejskiej w Wyszynie Fałkowskiej
5 Szacowana wartość	1 000 000 zł
6 Prognozowane rezultaty wraz ze sposobem ich oceny i zmierzenia w odniesieniu do celów rewitalizacji	<ul style="list-style-type: none"> <li>• Zwieszenie dostępu do obiektów kultury</li> <li>• Zmniejszeni emisji CO2</li> </ul> Sposób pomiaru: <ul style="list-style-type: none"> <li>• protokoły odbioru.</li> </ul>
7 Horyzont czasowy	2021-2024
8 Finansowanie	Program Rozwoju Obszarów Wiejskich na lata 2014-2020

W związku z planowanymi pracami termomodernizacyjnymi przed przystąpieniem do ich realizacji zadania gmina dokona rozpoznania, czy w budynku występują chronione gatunki zwierząt, (ptaki/nietoperze). W przypadku stwierdzenia obecności takich gatunków prace będą prowadzone poza ich okresem lęgowo-rozrodczym. Jeżeli chronione gatunki będą występowały w rejonie prowadzenia prac, przed ich rozpoczęciem, może być konieczne uzyskanie zezwolenia, o którym mowa w art. 56 ustawy z dnia 16 kwietnia 2004 r. o ochronie przyrody (Dz. U. z 2018 r., poz. 142). Po zakończeniu prac w obiektach, w których wcześniej gniazdowały ptaki lub nietoperze, zostanie umożliwione im dalsze bytowanie lub zapewnione siedliska zastępcze. Realizując tę inwestycję Gmina będzie uwzględniać art. 51 i 52 ustawy o ochronie przyrody – wymóg ochrony ptaków i nietoperzy zasiedlających budynki.

1 Nazwa projektu	<b>Projekt rewitalizacyjny nr 4 Budowa kanalizacji sanitarnej w miejscowości Koliszowy</b>
2 Wskazanie podmiotów realizujących projekt	Gmina Ruda Maleniecka
3 Zakres realizowanych zadań	Zadanie polega na budowie kanalizacji sanitarnej w miejscowości Koliszowy o planowanej długości szacowanej ok. 6 km. Do sieci będzie mogło podpiąć się: - ok. 160 budynków mieszkalnych, - ok. 293 mieszkańców wraz z przepompowniami ścieków i odprowadzeniem rurociągiem tłocznym do istniejącej kanalizacji w miejscowości Dęba-Kolonia. - obiekty publiczne, m.in.: świetlica środowiskowa, remiza OSP oraz budynki handlowe.
4 Lokalizacja (miejsce przeprowadzenia danego projektu)	Podobszar rewitalizacji nr 4 Koliszowy
5 Szacowana wartość	2 000 000 zł
6 Prognozowane rezultaty wraz ze sposobem ich oceny i zmierzenia w odniesieniu do celów rewitalizacji	<ul style="list-style-type: none"> <li>• Zwieszenie dostępu do infrastruktury wodno-kanalizacyjnej</li> <li>• Długość wybudowanej kanalizacji sanitarnej – ok. 6 km.</li> </ul> <p>Sposób pomiaru:</p> <ul style="list-style-type: none"> <li>• protokoły odbioru.</li> </ul>
7 Horyzont czasowy	2021-2023
8 Finansowanie	Program Rozwoju Obszarów Wiejskich na lata 2014-2020 / inne dostępne fundusze, których środki pozwolą na sfinansowanie realizacji ww. zadania.

  
**WÓJT GMINY**  
 Leszek Koca

